కథానిక

పండుగ

శ్రీ కొమ్మూరి వేణుగోపాలరావు

రాత్రి ఎనిమిది గంటలయిన్నుంటుంది. ముందుగదిలో కూర్చుని ఏదో మెడిసిన్‌కు సంబంధించిన పుస్తకం చదివేస్తున్నాను. అప్పటికి నేను ప్రొఫెసరు పెట్టే ఏడాదికి మించలేదు. కష్టపడేపని చేసే స్వభావం నాది. అందువల్ల యీ సంవత్సర కాలంలోనే చాలావరకూ చదువు సంవాదించుకున్నాను. ఇంకా పైకి వస్తానని నమ్మకం వుంది.

హఠాత్తుగా దూరంగా ఒకే కూలులు వినిపించింది. అది బాగా తోడుకున్నదని గ్రహించాను. ఎవరో కొడుతున్నట్లు కూడా అస్పష్టంగా వినిపించింది. నాది చాలా జాలిగుండె - భయస్థుడిని కూడా. ఏమయినా అంతి రాత్రిప్పుడు అలా దెబ్బలు, మూలుగులు వినిపిస్తుంటే వింటూ వూరుకోలేకపోయాను. గబగబా టార్చిలైట్ తీసుకుని బయటకి వచ్చాను ఆ చీకట్లో. అప్పటికి ఇంకా ఎలక్ట్రిక్ లైట్లు మా వూళ్లో వెలయలేదు. అందువల్ల టార్చిలైట్ కాంతిలో ఆ చప్పుడు వినవస్తున్న వైపు నడిచాను.

ఆ ప్రదేశం చేరుకున్నాను. మూకుపాలు పోసేవాడిని ఎవరో నూతివ్యక్తి పట్టుకుని బాగుతున్నాడు. అంతఘోరం జరుగుతుంటే చుట్టుప్రక్కల ఎవరూ మనుష్యులు లేకపోవటం ఆశ్చర్యం కలిగించింది నేనే ధైర్యం చేసుకుని విడదీయ ప్రయత్నించాను. ఆ సమయంలో పుణ్యానికిపోతే పాపమెదురయినట్లయింది నా స్థితి. ఏదో వారిని విడదీయాలని తలిస్తే కొడుతున్న వ్యక్తి కాస్తా నామీద విరుచుకుపడ్డాడు. వాడి ఆకారంచూస్తే తాగివచ్చినవాడిలా వుంది నేను ఎవరయిందీ తెలుసుకోకుండా మాటలు మిగిలాడు. అంతి రాత్రిప్పుడు అసలే పిరికివాడ్నయిన నేను, వాడిని ఎదిరించటానికి సాహసించలేదు వాడు ఏదోతిట్టుకుంటూనే తూలిపోతూ వెళ్ళిపోయాడు.

"ఏమిటి వీరన్నా అసలు సంగతి? ఎందుకు వాడు నిన్ను కొట్టటం?" అని అడిగా దెబ్బలతిని పడివున్న పాలవాడిని

"ఏముందిబాబూ! యిద్దరం ఎప్పుడో మాటా మాటా అనుకున్నాము. ఇప్పుడు తాగివచ్చి చావ బాదాడు" అని చెప్పాడు ఏడుస్తూ. నాకు వాడి దౌర్జన్యం అర్థం కాలేదు. అమాయకుడయిన వీరన్నను చావగొట్టాడే అని విచారించాను ఆ వూళ్లో అంతో యింతో పేరు సంపాయించుకున్న నాకు అలాంటి అబ్బాజాతివాడి చేత మాటలనిపించుకున్నామే అని విచారం కలిగింది. దానికి చేయదగ్గ ప్రతీకారం ఏమిటా అని ఆలోచించాను. యింటికొచ్చిన తర్వాత. కొంచం సేపు గడిచింతర్వాత పోలీసు రిపోర్టు యిద్దామా అనుకున్నాను. గౌరవనీయులు చేయవలసినపని అదేనని తలిచాను.

మరునాడు ప్రొద్దున్నే పోలీసుస్టేషనుకు వెళ్ళాను. జరిగినదంతా రిపోర్టు వ్రాశాను సరే పోలీసులను పంపించి వాడిని రప్పిస్తామని నన్ను వెళ్ళిపొమ్మన్నారు సరేనని యింటికి వచ్చేశాను. ఆ సాయంత్రం ఒక పోలీసు వచ్చి అతని యింటికి వెళ్ళానునీ, యింట్లో ఎన్నిసార్లు వెళ్ళినా వుండటం లేదని ఏవేవో కోశాడు. నేనా మాత్రం గ్రహించలేనా? వాళ్లు ఊదా సీనత నాకు అర్థమైంది. నాకు అనవసరంగా ఏగ్రామవల్లోకి దిగటం యిష్టంలేదు. పోనీలే అయిపోయిందేదో అయిపోయింది యిక వూరుకుందా నును కున్నాను

ఆ సంగతి అంతటితో సమిసిపోతే బాగుండునా? రెండు రోజుల తర్వాత వాడు అంటే వీరన్నను కొట్టినవాడు బజార్లో కనిపించాడు. వాడిజోలి మన కెందుకనినాదారిని నేనుపోతున్నాను. ఆ పోతున్న వాడు పోవచ్చునా? చిన్న కృత్రిమ దగ్గుదిగ్గాడు. అప్రయత్నంగా వాడివైపు చూచాను. వాడు నా వంక విజయగర్వంతో చూసిమీసం వెలివేశాడు నా మనస్సు చిలుక్కున్నది నాబుద్ధి చేసే వాడికి అంత కెక్కువుంటే నాకెంత వుండాలి? పీకి కూలాయినా తగిన బుద్ధి చెప్పాలి ఏం చెయ్యాలి చెప్పా. నాకు చిటికెన్నవ గురువులు జ్ఞాపకమొచ్చారు. గురువులంటే ఎవరో కాదు. నాకు తెలిసిన మనిషే. వాడిలాంటి రౌడీ మా వూళ్లో ఎవడూ లేడు. వాడిపేరు చెప్తే అందరికీ హడల్. రెండు మూడు ఖూనీలుకూడా చేశాడని చెప్పుకుంటారు. అది నిజమే అయి వుండవచ్చు.

ఆరోజు గురువులుకు కబురంపించాను. వాడికి నాకూ పెద్ద పరిచయమేదీ లేదు గాని అప్పుడప్పుడూ వాయుదు. మొత్తానికి ఎలా అయితేనేం యింటికి చెరుకున్నందుకు చాలా సంతోషించా. కాని నాకొక్కటే అనుమానంగావుంది. అక్కడెముంది పొరి పోయివచ్చుటప్పుడు సందు మలుపులోవున్న దీపపు స్తంభం దగ్గర ఎవరో నిలుచున్నట్లు మాచాయగా గుర్తుంది. అయినా ఆ కంగారులో అప్పుడు గమనించలేకపోయాను.

మరునాడు ప్రొద్దున్నే నన్నవ్వుతూ వచ్చాడు గురువులు. "మొత్తానికి బలే పని చేశావు వాడు వచ్చిపోయాడా". అని అడిగా కోపంగా.

"ఎందుకు బాబుగారు అంతభయం. నా వెనుకలేండి" అన్నాడు నవ్వుతూ గురువులు.

"అక్కడి దీపపు స్తంభముదగ్గర ఎవరో నిలబడివున్నట్లుంది గురువులూ. కొంపతీసి మల్లయ్యకు తెలిసినవాడు కాదు గదా!" అన్నాను.

"ఏడిశాడు. మరి నాకుమందుకు డబ్బిప్పించండి బాబూ".

"మందెమిటి?"

"తెలియదు బాబూ? మందు-మందంటే సారాయన్నమాట" అన్నాడు నవ్వుతూ, నాకు ఆశ్చర్యంతో బాటు భయంకూడా వేసింది. ఏదో వీడుకాస్త సహాయం చేసినందుకు అప్పుడే డబ్బు అడుగుతున్నాడు. అయినా వాడు చేసిన సహాయం ఏముంది? వాడిబొంద, మల్లయ్యను చావగొట్టమని చెప్పానా? కాని కొనటానికి జంకే వాడికి అయిదురూపాయలు సమర్పించుకున్నాను.

అయితే అనుకున్నంతా అయింది, ఆ రాత్రి మమ్మల్ని దూసినవాడు మల్లయ్యకు సన్నిహితుడే కాబోలు. మా మీద కేసుపెట్టాడు. గురువులు గాడి మూలాన కోర్టులకుకూడా వెళ్లివ-సివచ్చింది అని విచారించాను. అయినా తప్పేదేముంది? గురువులుగాడు మాత్రం ధైర్యంగానే వున్నాడు. అయినా వాడు భయపడటానికి అగత్యం ఏముంది? వాడికివన్నీ అలవాటేనాయె.

రమ్మన్నప్పుడల్లా కోర్టుకు పోయి వస్తున్నాను. నామీద ఏం పడుతుందో అని భయపడుతూనే వున్నాను. కాని పర్యవసానం మాత్రం అనుకూలంగానే జరిగింది. నాలాంటి ముష్యతర గతి మనిషి అలాంటి పాకీకేసులలో దిగడని వదిలిపెట్టేశారు. గురువులు గాడి విషయం మాత్రం అందరికీ తెలుసు కాబట్టి వాడికి మాత్రం సలభయి రూపాయలు జుల్మానా విధించారు. ఆడబ్బు వాడెందుకు యిస్తాడు? చచ్చినట్లు నేనే యిచ్చుకోవాలి, యిచ్చుకున్నాను.

ఆగొడవ అంతటితో వదిలిపోతే బాగుండేది. ఈగురువులుగాడు నన్ను బంకలాపట్టుకున్నాడు. రోజూ ప్రొద్దున్నే తయారయ్యేవాడు మందుకోసం డబ్బివ్వమంటూ. ఇవ్వనని అనటానికి ధైర్యంచాలదు. కొంచంచూచాయగా అంటే "బాబుగారూ. మీకు చేసిన సహాయం మరిచిపోయారా?" అనేవాడు. ఏమిటో వాడు చేసిన సహాయం రోజూ ఒకట్టే రెండూ దర్శించుకుంటూ వుండేవాడు.

రానురానూ నాకు ఒక శనిగ్రహంలాగా తయ్యారయ్యాడు. వాడి ఆకారంచూస్తే అటువంటి ఖూనీకోరు అని ఎవ్వరూ అనుకోరు. గుప్పిటిలో యిమిడిపోయేటట్లుగా వుంటాడు. కాని ధైర్యంలోనూ, బలంలోనూ సామాన్యుడు కాడు. హాయిగా బ్రతుకుతున్నవాడిని యీ పుంథాళీరుతో ఎందుకు పెట్టుకున్నానా అని ఎప్పుడూ చింతిస్తూ వుండేవాడిని. కాని యీ పిడుమాత్రం వదిలే మార్గం కనిపించలా.

ఒకసారి నేను ఆశ్చర్యపోయేటట్లు చేసింది ఒక సంఘటన. అదేమిటిఅంటే ఒక వారం రోజులపాటు గురువులు కనబడలేదు. అందుకే ఆశ్చర్యపోవటం. ఒకరోజయినా విడివనిన నన్ను వారం రోజులపాటు కలియకుండా వుండటంలో ఆశ్చర్యం ఏమీ లేదనుకుంటాను. ఈ విషయం ఏమిటా అని వాకబుచేశాను. అసలు సంగతి తెలిసిపోయింది. ఏమిటంటే ఈ గురువులుగాడు ఎవరినో ఖూనీ చేసేందుకు ప్రయత్నించాడట. అందువల్ల ఒక సంవత్సరంమాత్రం కారాగారశిక్ష విధించారు. ఇది విన్నతరువాత నా ప్రాణానికి కొంత వుపశాంతి కలిగింది. కొంత కాలమయినా హాయిగా వుంటానని సంతోషించాను. అయినా వాడు జయిలునుండి విడుదలయిన తర్వాతి మళ్ళీ యీ ప్రకారం చేస్తాడేమోనని ఒకమూల భయంగానే వుండినాగాని, ఈ సంవత్సరంలో వాడికి జ్ఞాపకముండివుండదా అని కొంచం ధైర్యం వహించాను. (సశేషం)

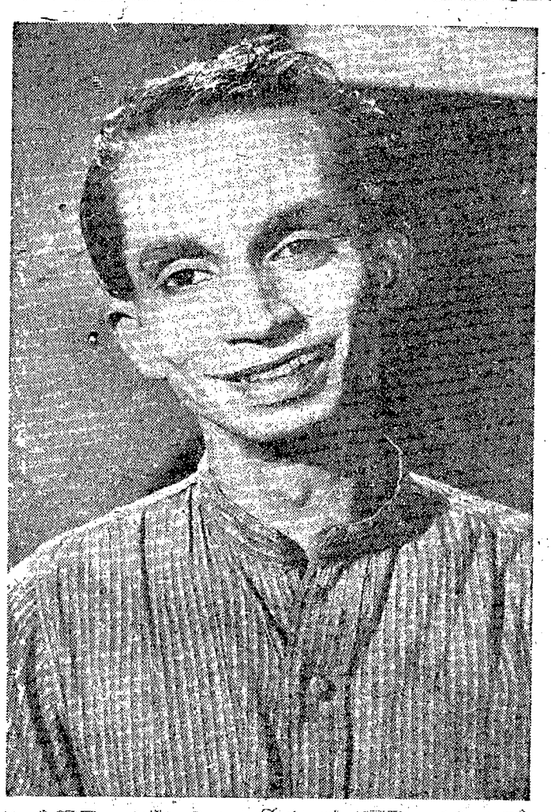

జ్యోతిచొక్కా పుట్టయిచ్చిన సంతోషంలో రంగెడు. నవయువగవారి "జ్యోతి"లో శివరావు

రాజా బ్రాడక్షన్సువారి "పుట్టిల్లు"లో జమున

నగరంలో సినిమాలు

కాసినో, బ్రాడ్వే	కల్యాణం పణ్ణిపార్	(తమిళం)
గయిటీ, సరూనా, భారత్	'జమీందార్'	,,
కినిమా పింట్రల్	'మర్మయోగి'	,,
కృష్ణా చిత్రా	'జగ్'	,,
జల్లింగ్ట్ ప్రభాత్	ముగ్గురుకొడుకులు	,,
లక్ష్మీ (అమంబిక్స్)	'అమ్మ'	,,
షాదీ	'అంజాన్'	(హిందీ)
అశోక్, రాజకుమారి	'బగ్దాద్'	,,
మహారాణి	'అంబర్'	,,
సరస్వతి	'బసంత్'	,,
పెకెట్	'ఆగ్'	,,
[illegible]	'షేహనాయ్'	,,

సబ్ జెయిల్లో అజమాయిషీ

హైదరాబాద్ ప్రభుత్వనిర్ణయం

హైదరాబాదు, ఆగస్టు 29: సబ్ జెయిల్లూ, లాకప్పుల పరిపాలన అజమాయిషీ రెవిన్యూశాఖ నుంచి తిరిగి జుడిషియల్ శాఖకు బదిలీ చేయబడుతుందని హోం శాఖ నాకు పేర్కొన పత్రికా ప్రకటనలో తెలియజేశారు. పాత పరిపాలనలో రెవిన్యూశాఖ అనుభవానికి వచ్చిన కొన్ని చిక్కుల మూలంగా ఈ మార్పు చేయవలసి వచ్చిందని అందులో ఉంది.

శిబన్‌లాల్ నిరాహారదీక్ష విరమణ

గోరఖ్పూరు, ఆగస్టు 28: గోరఖ్పూరు జిల్లా కౌటకంపట్లు ప్రభుత్వంవారి పైఖరికి నిరసనగా కొలాదవధిలేని నిరాహారదీక్షకు పూనుకొన్న శిబన్‌లాల్ సక్సేనా పేరు [illegible] నోటిమీద దీక్ష నాలుగోరోజు. ఈ తరి ప్రదేశ్ ఆహార శాఖ మంత్రి జగజీవన్ ప్రసాదు గారూ, డాక్టరు జి. పి. తుకురిప్పు గారూ కోరిన కోరిక ఫలితమిది.

తెంబాన్నూరు బహిరంగ సభలో మద్రాసు ముఖ్యమంత్రి శ్రీ సి. రాజగోపాలాచార్యులుగారి ప్రసంగం.

అంతర్జాతీయ సంచార ఫిలిం ప్రదర్శనమునకు, ఢిల్లీ రీగల్ థియేటర్‌లో భారత రిపబ్లిక్ అధ్యక్షులు శ్రీ రాధాకృష్ణన్ ప్రారంభోత్సవం జరిపారు.

ఇండోనేషియాలోని భారత సమాచార శాఖ కార్యాలయంలో విశ్వకవి రవీంద్రనాథ్ టాగూరు వర్ధంతి ఉత్సవం

అక్టోబర్ 1 వ తేదీన పోస్టల్ డిపార్టుమెంట్ అమ్మకం ప్రారంభించనున్న కొత్త పోస్టు భక్తకవుల చిత్రాలతో పోస్టల్ శాఖ ప్రచురించదలచిన వానిలో ఇవి మొదటి జట్టులోని చిత్రాల వివరణ: పై వరుస ఎడమనుంచి కుడికి (1) కబీర్, (2) తులసీదాస్, (3) మీరా; కిందివరుస ఎడమనుంచి కుడికి (1) సూరదాస్, (2) గాలిబ్, (3) రవీంద్రనాథ్ టాగూర్.

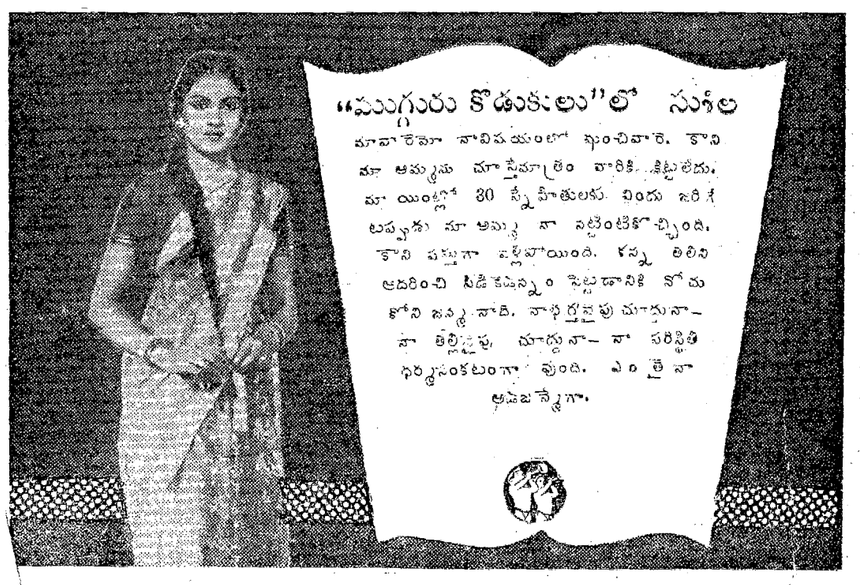

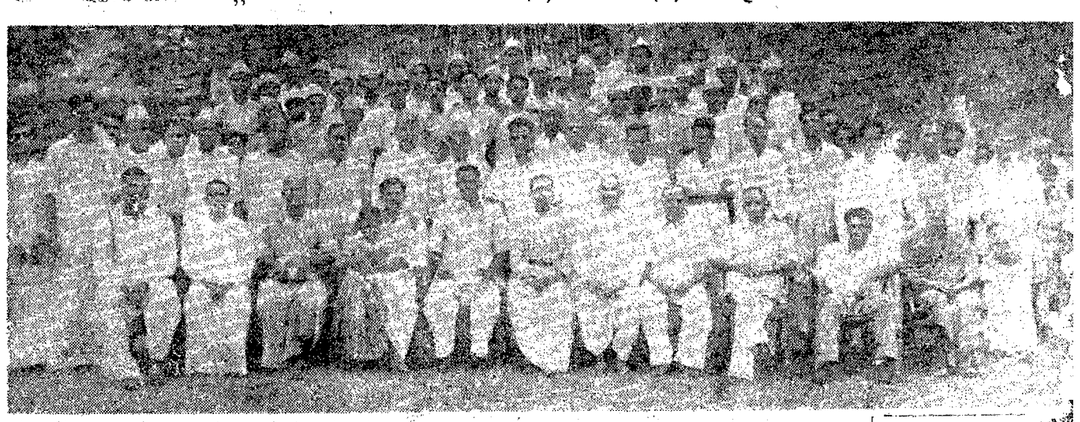

[illegible] శ్రీ గోపాలా [illegible] ఆవరణలో [illegible] శ్రీ పి. రామచంద్రరెడ్డి గారు ప్రారంభోత్సవము జరిపినప్పటి ఛాయాచిత్రము. యీ పాఠశాలయందు 50 మంది పేద విద్యార్థులకు భోజనవసతి ఏర్పాటు చేయబడినది. శ్రీ పి. తిమ్మారెడ్డిగారు అధ్యక్షత వహించిరి.

Edited Printed
S Sambhu Prasa
Patrika Press, No.
Chetty Street, M

ఆంధ్రపత్రిక ★ సారస్వతానుబంధం

1952 నం॥ సెప్టెంబరునెల 7-వ తేదీ, ఆదివారము

6

సీరియల్:

1984

పంధొమ్మిదివందలఎనభైనాలుగు

జార్జి ఆర్వెల్

అనువాదం:

శ్రీ జి. సాంబశివరావు

ఇంటిలో ఇబ్బందులూనివి. మరో మాట కూడా కొనలేనంతగా బిచ్చపడ్డాయి అందులోన్నవి నిమగ్నులయినా అప్పుడప్పుడు ఆ రంగు ఇంకా ఏదో ఒక సందర్భంలో చెప్పేస్తూనే వుంటాడు. ఇంతలో సెంట్రలిస్టులు క్రమంగా ప్రాబల్యం పొందుతున్నారు. జార్జ్ కొత్తగా చేరిన ఆఫీసులో పని, విస్తారమైన ఖాళీ సమయం అన్నవి ఎంగా బాగా గడిపేందుకు ఒక మార్గాన్ని కనుగొన్నాడు. ఒక పాత పుస్తకాల అంగడి నుండి ఒక పాత పుస్తకాన్ని కొనుక్కొచ్చి, ఇంటిలో ఒక మూలగా కూర్చుని, ఆ పుస్తకం మీద ఏదో ఒక విషయం గురించి రాయడం మొదలుపెట్టాడు. ఆ పుస్తకం ఎలా వుందో చెప్పడానికి ఇదొక్కటి చాలు. ఆ పుస్తకం ఒక పాత పద్ధతి నిఘంటువు. ఇంకా ఎన్నో పుస్తకాలు ఇలాగే ఉండేవి. ఇప్పుడు ఇలాంటి పుస్తకాలు ఎవరికీ అర్థం కావు. ఇలాంటి పుస్తకాలు ఎవరికీ ఆకర్షణ కలిగించవు. ఇవి ఎవరికీ ఆనందాన్ని

(శ్రేష్ఠమైన మద్యాంశోరసు, పెంచిదే రసం 3. బంగారు పసారామేయబడినది. సంగ 10 సంగాలు గ్యారంటీ. 24" రు. 11/- మాత్రమే. ఏజెంట్లు కావలెను.

N Krishnappaia & Co.,
Mangalore—3.

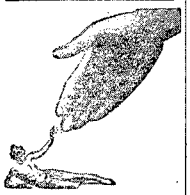

మ ల్లే రి యా

మహాబలం ప్రాణాయామం కి రోజు మనోహరుని. ఈ 3 కళ్ళరం కనీసం 30 కోట్ల ప్రజలు మరికొందరే బాధపడుతూ వీటిలో కనీసం 30 శాతమంది మనలేకపోతారు.

క్వైనా!

అద్భుత గుణము దేవుడికి.

గత 130 ఎండ్లుగా మలేరియా నివారణ క్వైనా మిశ్రమాలలోనే ఉంది. రోజుకు 1 నుండి 1, 3 గ్రాములు (15 నుండి 20 గ్రేన్లు) 33 శాతం 7 రోజులవరకు వేసినట్లయితే మలేరియా ఒక్క అటాకిని మటుకు దేస్తుంది.

తరిగి రకరకాల పద్ధతి మలేరియాను పూర్తిగా నయం గావించు క్విన్నైన్ కన్నా 14 రోజులు వేసినట్లయితే కలిగే ప్రయోజనం ఇది క్విన్నైన్ వలన కలిగే ప్రయోజనం మళ్ళకుండు. క్రిమి ప్రయోజనం మిగిలిపోతుంది. సేవించవలసిన.

మ్యాన్‌కిండ్ ఫార్మా వారి మలేరియా వ్యాధి నివారిణి మందులు అన్నిచోట్ల దొరుకుతాయి. వివరాలకు వ్రాయండి.

E-2

(బహిష్టు) ఏ హెచ్చుతనంతో అగి పోయినను, నిరోధించు పెన్ బుక్కు ప్రచురణ (గతపు మెంబరు రిజిస్ట్రర్) ఒక్కరోజులో. రకరి యాత్రలకు సాటిలేనిది. రు. 2-0-0 తపాలా విడిగా పంపబడుతుంది. ఇదివరకు మా. 4). ఎల్లలాగు మా. 7-8-0. వి. పి. అదనం 14.

(బరుబీజము) ఏ వ్యక్తి కాయ కాయు. బరు బీజము, వాకర్‌గారు, మి. హెచ్. ఆయిల్‌కో "సెంటు" నిరోధించగలదు. మెంబరు కాదు. వాడుకుడు. వివరాలు రు 4 రోజుకు మంచి మా. 3.

KAVIRAJ R. N. CHAKRAVARTY (A.P.)
BHAWANIPORE — CALCUTTA 25.
పౌరి పుట్టు-మెప్పుకు మిల్లర్ అండ్ బ్రిడ్జర్. 157, బ్రాడ్జ్. కలకత్తా.

ఏజంట్లు: అప్పు అండ్ కంపెనీ, మద్రాసు.

పాలసుగంధ లేహ్యం

నవమోహనులు మోహపరిచేలు, మధుర, కడుపుకు. దర్శనవ్యాధులు, కుష్ఠు, మల లక్షణము, శ్వేత దొష్ఠులు మరియు వ్యాధులకు పరిచయంచుటలో అద్భుత మైనది. 2 డబ్బిలు రాలును. 20 శుభమాల రూపీ. రు. 2-0-0. పో ఎ.3 ; వర్తకులకు.

పి. సి. ఎ. అండ్ కంపెనీ, ఆయుర్వేద నగరము. పెరిచేరి. (నెల్లూరు జిల్లా.)

డా ల్ సి న్

నంది వాతం
ఆమ వాతం
సొట్టల
కీళ్ళనొప్పులనానికి

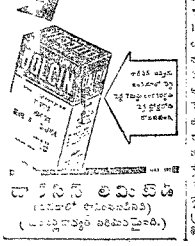

డా ల్ సి న్ లిమిటెడ్
(మద్రాస్ లిమిటెడ్)
(ఆయుర్వేదాన్ని విలువైనదిగా.)

ప్రపంచ రాజకీయాలలో నూనె సమస్య

ఆదియన్. ఆర్ షేర్

2

[గత సంచిక తరువాయి]

నూనెకు పరిశ్రమ అవసరం చేసుకుంటే, అక్కడి పెట్రోలియం వ్యాపారస్థులు చేస్తూనే వుండే ఎలా పరిశ్రమ, క్రమేణా అయా ప్రభుత్వాలు చేయగలిగే మార్పులు మనకు తెలుస్తుంది. బారిశ్రామికంగా, యూరపియన్ దేశాలు, అభివృద్ధి చెందకపోతే నూనెయుక్క అవసరంయెక్కువైంది. దీనికోసం యుద్ధ కార్యకలాపాల నిర్వహణలో, నూనె ప్రధానమైన అవసరంగా కనుపించుటంలో, అయా ప్రభుత్వాలు, ఈ పరిశ్రమను పర్యాయం గా రామిలను చేయగలిగిన పంచ్రమంద జేసుకోవటానికి ప్రయత్నించినవి. వాంతో అయా ప్రభుత్వాల మధ్య పోటా పోటీలు బయలుదేరినవి.

పోటా పోటీ

కాని యీ పోటీలోకి మూడవం అన్న ప్రభుత్వాలు ఒకేసారు మాత్ర లేదు. మిగిలిన ప్రపంచ యుద్ధాలకి, రెండవ ప్రపంచ యుద్ధానికి మధ్య కొలంలో, రిక్కిన్ ప్రభుత్వాలన్నీ, నూనె పరిశ్రమలో హస్తమున్నదంగా దిగవలసిన తొడగుడు పనుకూర్చు సమయంలో, అమెరికా ప్రభుత్వం చాలా లోబుల ఉన్నేగా ఊరు కుంది; పిల్లర్ అనే అమెరికా వ్యాపారస్థుడు; విభిలిక నూనె పరిశ్రమలో హస్తమున్నదంగా తొడగుడు పనుకూర్చు ప్రోగిన్ ప్రయత్నం చేశాడు. కాని వాషింగ్ టన్ ప్రభుత్వం యిదివ్వ మేమీదనుకోలేదు. 1920, 21 సంవత్సరాలలో అమెరికా వ్యాపారస్థుల ప్రభుత్వం నుంచి కొంత మద్దతు వచ్చింది. అప్పుడే అమెరికా ప్రభుత్వం, ఇంగ్లండ్ సేవ్వన్ పెట్రుబుడి కాంక్షకోయింది. అందుచేత వ్యాపారం పుంజాలని పట్టు బట్టింది. కాని అమెరికా ప్రభుత్వం అవసరం కొద్దీ, కాలాలకి కార్య రంగంలోకి దిగింది. మార్చి యిరవై సంవత్సరాల అంతరం; అంటే రెండో ప్రపంచ యుద్ధం మొదలైనప్పుడు అంతరం; 1914 యుద్ధానంతరం, టిలకు, జర్మనీ, ఫ్రాన్సు మొదలైన యూరపియన్ దేశాలు, యుద్ధ నిర్వహణకు నూనె అత్యావసరం అని విమర్శించి, అమెరికా కంటే మంచి గా (కనుంద నరిగిన్లు. అందుకే అర్జెంటైనా, బ్రిటిష్ నైవా అమెరికాలో లోగా, (గ్రేంచి వాట్లు యిండోనేషియా లోగా, పెర్ వాట్లు ఇండోచీనాలోగా, పెద్ద పెద్ద వ్యాపార సంస్థలు అభివృద్ధికి చెప్పు కున్నారు. ఒకసారి నర్ హెన్రి డెటర్డింగ్ (బ్రిటిష్) అంతర్జాతీయంగా పెద్ద వ్యాపారస్థుని పెంచుకు రావలసిన (ప్ర యత్నం చు తున్న తరుణంలో, అమెరికా లాగనివున్న స్టాండర్డ్ ఆయిల్ కంపెనీని విచ్ఛిన్నం చేయటానికి ప్రయత్నించింది.

నూనె పరిశ్రమలో (ప్రభుత్వాల జోక్యం, మొట్ట మొదట 1890 లో (పారంభిస్తుంది. ఆ సంవత్సరం షేర్మాన్ లో 'రాయల్ డచ్ కంపెనీ' స్థాపనకు దోహ్రాన్లు జరిగినప్పుడు, ఆ కంపెనీ సంబంధాలలోగా, (ప్రభుత్వపు "స్టేట్ డచ్" వాళ్ళ చేతుల్లోకి పూర్తిగా ఆ అంశం ఒకటి వెళ్ళింది. అవాట ఇలాయుండి యీ కాపురమరకు, ఆ కంపెనీ షర్లర్, అభిక్షాగాం డచ్ రాజకీయటులుంపలాని చేతుల్లో పూటలా వచ్చిన.

అనియాసు కౌరంపిన నూనెసంతా రాయల్ డచ్ కంపెనీకు సరఫరా చేస్తూ వుండేది. అనంతరం 7 సంవత్సరాలు, రష్యన్ కనిపాలయిలు పేజీ క్కించుకుని, 'షెల్ ట్రాన్స్‌పోర్ట్ అండ్ ట్రేడింగ్ కంపెనీ' ఏదయా వ్యాపార రంగంలోకి అడుగుపెట్టింది. అనంతరం ఫ్రాన్సు, డచ్ ఇండీస్ ప్రభుత్వాలతో, నూనె (ప్రధానమైన బంగారాలు కొనుటంలో వ్యాపారం బలంగా నిలిచింది. 'రాయల్ డచ్ షెల్' అనే పేరు యేర్పడు ఈ కాపురమరకు నరిపెట్టుకు వచ్చినట్టు. అనేకా నూనె వ్యాపార సంస్థ నెలకొని వున్నప్పటికీ అభివృద్ధి కెక్కినది.

రాయల్ ఏస్ - షెల్ 'కంపెనీ (ప్రపంచ, యుద్ధానంతరమే, కొన్ని సంవత్సరాలు పెద్ద పెద్ద నూనె కంపెనీలను తన ఆధ్వర్యం క్రింద లాగేసుకుంటుంది. ఆమెరికా, ఇంగ్లాండులలోకి కొన్ని కొత్తగా కంపెనీలు (ప్రవేశించినవి; అమెరికా సాంకేతిక నిపుణులలోకి కూడా నూనెకు సంబంధించిన చిన్న చిన్న కేంద్రాలు స్థాపించుకు. కాలిఫోర్నియాలోగా కొన్ని (ప్రభుత్వాలు పరిశోధనా కేంద్రాలు స్థాపించుకు. ఈ (ప్రయత్నాలు జాతీయ (ప్రయోజనాలకూ మరుగుపెట్టకుండా పని కోసిగా కేంద్రమని చెప్పవచ్చు.

'రాయల్ డచ్-షెల్' కంపెనీలో అధిక భాగం చేస్తుపని రాయల్ పనులు పెట్టుబడి వేలలోవున్నా, ఈ కంపెనీ వ్యవహారములకు (బిటిష్ పార్లమెంటు నియంత్రణ వుంటుందా అన్నదే ప్రశ్న. ఈ కంపెనీ ఇలా ఇంగ్లాండు నూనె వ్యాపారంలో, అంతర్జాతీయంగా (ప్రముఖపాత్ర పై పరిచించి వున్నా కొలదీ కంపెనీ 'ఎంప్రెస్-ఇరానియన్ ఆయిల్' కంపెనీగా ఈ కంపెనీలో కలిసిపోయి, ఇరాన్ (ప్రభుత్వం జాతీయపంథాగా (ప్రకటించింది.

ఇరానియన్ ఆయిల్ చరిత్ర

ఇరానియన్ ఆయిల్ కంపెనీ (పారంభ భవిత్వం (బిటిష్ (ప్రభుత్వానికి యోగాతో కార్యయుగా వుండేదికాదు. ఈ రంగంలో మిట్టమొదటగా కాపుకుంటు పాదించినవారు, ఆస్ట్రేలియా వాస్తవ్యులు డార్సీ(1901); 1914 వరకు ఇరాన్ ఆయిల్ సంస్థ పెద్ద అభివృద్ధికి వచ్చినదేమీలేదు. కష్టపడికి యిక్కడి నూనెకోసం ఆయా (ప్రభుత్వాలు పోటీకి దిగినదేమీలేదు.

1907 ఇక్కడి కౌరపినంతా నూనె భూగర్భంలో పుట్టి దాన్ని విమర్శం చెటవుతుంది. అబ్బదు నూనె నిలువ మట్టుకు భూగర్భంలోకి ఉజుకు గట్టాలు లోపలనుచే నంచిగేక, వాటిలోనుంచి అదుపు చెయ్యబడుతుంది. పాపాలకు పెట్టుబడి చాలా ఖర్చు అవుతుంది. కంపెనీ 'బర్మా ఆయిల్ కంపెనీలా' పిలవబడుతుంది. 'ఇదే బ్రిటిష్ యిండియా ఆయిల్ కంపెనీ.'

కొత్తగా బయటపడ్డ యీ నూనె నమలిన్ (తవ్వినంతటనే, పుడ్డి పెం (బాయిలు, సరళం పొగర్యాలు నిర్మించ వలసిన, యీ కొత్త కంపెనీకూడా (ప్రభుత్వపు పెట్టుబడి కాంక్షకోయింది. అందుచేత అప్పట్లో ఆ కంపెనీ అగ్రశ్రేణిగా వున్న లార్డ్ పైర్బోర్డ్ కొనగా, 'రాయల్ డచ్-షెల్' కంపెనీతో భాగస్వామ్యపు నిలకడే బాగుంటుందని ఆలోచించారు. డచ్ రాయల్ కంపెనీవిగిన పుష్కలంగా డబ్బుపుట్టిన గనక అలా దక్షిణ బాగుంటుందని భావించారు; కాని, బ్రిటిష్ కాకాలాలలోని అప్పట్లో కాలాల తాకలు, అయిల్ ఫ్యాయల్ రోగ నడిపేగాణాల్సాలు, అప్పటికి కాకాలాల అగ్రాధికారులు, అంటే ఫిషర్, విస్కౌంటర్సిల్ అలోచించుచు ఉన్నారు. అందుచేత డచ్ రాయల్ కంపెనీతోకలసి వ్యవహారం ఆపమని, (బిటిషువారి ఆర్థికపరాయం లభించే వరకూ కొంతకాలం ఆగకపోయిం చేసినవలసిన పని లాడ్జ్ ప్రాంతిలో నూనె పనులే యిచ్చాయి.

1914 బ్రిటిష్ (ప్రభుత్వం ఈ కంపెనీ పై ప్రధానం గా పాత్రపం చేసుకోగ లిగిన పార్లమెంటులో ఒక బిల్లును పాస్యాయి చేయించింది. 1914 సంవత్సరం, ఆగస్టు 10 వ తేదీ బ్రిటిష్‌వారు ఈ బిల్లును అమాంతమా చేస్తాయి చేశారు. ఇంతేగాక మొదటి (ప్రపంచ యుద్ధం సంభవించటం, నూనె విలువ తారాధారాధికి శేషటం జరిగింది. దాంతో ఈ నూనె పరిశ్రమ కేవలంవ్యాపార కర్యపద్ధతిగావుండే అవకాశాలేర్పడ్డాయి. (ప్రభుత్వాల కార్యక్రమం అవసర్యమైంది.

ఉత్పత్తుల అభివృద్ధి

1914-1952 సంవత్సరాల మధ్య ఇంగ్లాండ్ - ఇరానియన్ ఆయిల్ కంపెనీ ఎంతో అభివృద్ధి లోకి వచ్చింది. (ప్రోత్సాహపైన కు ఇ కేంద్రాలను నూడిలేటి నిర్మించారు. అబదాన్‌లో నిర్మించిన శేంద్రం చాలా పెద్దది. అక్కడివారు (ప్రత్యేక పరిశ్రమను ఎంతో అభివృద్ధి తెచ్చారు. ఈ కంపెనీ సంబంధ కార్యక్రమాలు 8883000 పౌండ్ల (గాండ్ ఆయిల్ ఉత్పత్తి నిచేసే స్థితికి వచ్చింది. 1939 నాటికి సాధారణ 8 కోట్ల పౌండ్లు (గాండ్ ఆయిల్ ఉత్పత్తి అయినా వుండేది. ఇరాన్‌లో రెండవ పరిశ్రమ కూడ ఆయిల్ ఉత్పత్తి నిచేసే స్థితికి వచ్చింది. 1939 నాటికి ఇరాన్ 8 కోట్ల పౌండ్లు (గాండ్ ఆయిల్ ఉత్పత్తి అయినా వుండేది. ఇరాన్‌లో రెండవ పరిశ్రమ కూడ ఆయిల్ కంపెనీ ఎలా ఆధ్వర్యంలో అభివృద్ధి కావటం వల్ల ఇరాన్ ఆయిల్ కంపెనీ ఆధ్వర్యంలో యిండో కోస్తా ఆయిల్ కంపెనీ