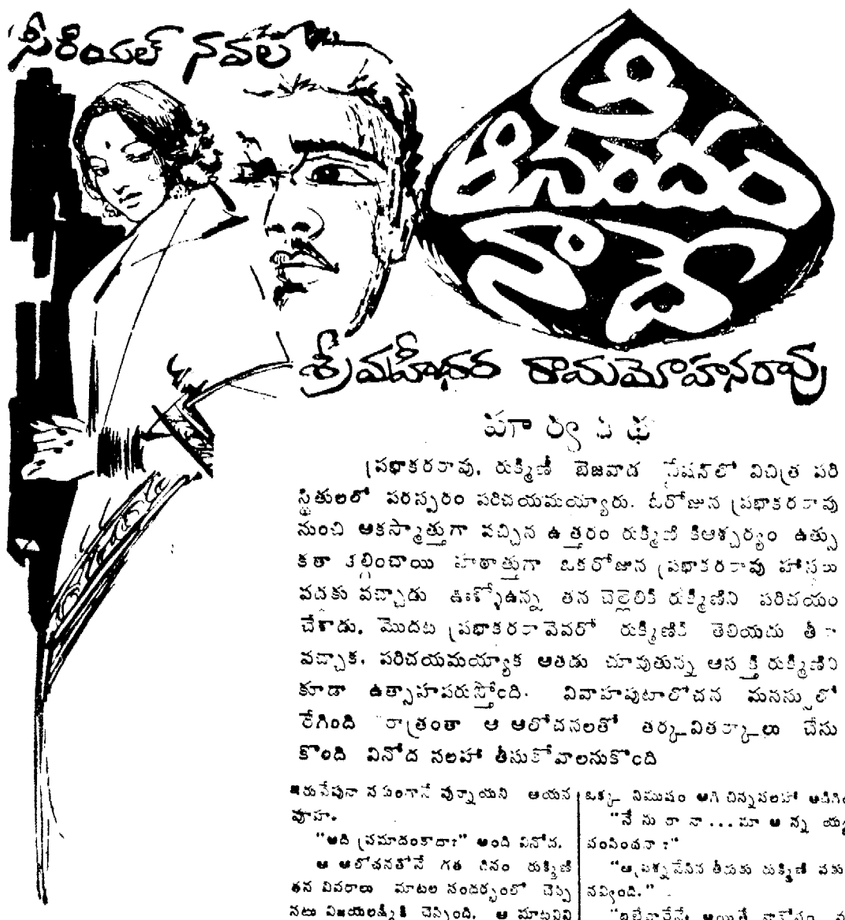

పరిచయం

ప్రభాకరరావు, రుక్మిణీ బెజవాడ స్టేషన్‌లో విచిత్ర పరిస్థితులలో పరస్పరం పరిచయమయ్యారు. ఓరోజున ప్రభాకరరావు నుంచి ఆకస్మాత్తుగా వచ్చిన ఉత్తరం రుక్మిణి కిఆశ్చర్యం ఉత్సుకతా కల్గించాయి హఠాత్తుగా ఒకరోజున ప్రభాకరరావు హాస్టలు వదకు వచ్చాడు ఊళ్ళోఉన్న తన చెల్లెలికి రుక్మిణిని పరిచయం చేశాడు. మొదట ప్రభాకరరావెవరో రుక్మిణికి తెలియదు తీరా వచ్చాక, పరిచయమయ్యాక అతడు చూపుతున్న ఆసక్తి రుక్మిణిని కూడా ఉత్సాహపరుస్తోంది. వివాహపుటాలోచన మనస్సులో లేగింది రాత్రంతా ఆ ఆలోచనలతో తర్కవితర్కాలు చేసుకొంది వినోద సలహా తీసుకోవాలనుకొంది

14

తెల్లవార్లూ ఆలోచించిన తేలని సమస్య మొదట కాదనుకొన్నా, మిత్రురాలు వినోద సహాయం తీసుకొనడానికి నిశ్చయం చేసుకొంది. ఆనిశ్చయం చేసుకొన్నాక మనస్సు తేలికపడింది, లేచి దినచరి కార్యక్రమాలు ప్రారంభించింది.

టైపింగ్ హాల్‌నుంచి కాఫీ త్రాగి వస్తూంటే వినోద కనిపించింది. నలిగిపోయి నట్లున్న మనిషి సుఖంలేక పోవు చూసి ఆమె అడిగేసింది "ఏం అల్లా వున్నావు?"

"ఎల్లా వున్నాను" అంది. ఏమీ విశేషం వుంటే అవకాశం లేదన్నట్లు రుక్మిణి. "తూటూట క్లాసులున్నాయా" అని అడిగింది.

వినోదకు ఉదయం వున్నాయి. రుక్మిణికి మధ్యాహ్నం వున్నాయి. ఎవరో ఒకరు నెలవు పెడితేగాని మంతనం సాధ్యంకాదు

"ఏం అల్లా అడిగేవు" అంది వినోద.

"ఏంలేదు" అంది రుక్మిణి. అక్కడ ఏమి చెప్పడానికి వీలులేక.

* * * *

కాని, మిత్రురాలు వచ్చి కూర్చుని ఏం కథ? అని అడుగుతూంటే ఏం చెప్పాలో అర్థంకాలేదు. తీరా చెప్పాక వినోద నవ్వింది. రుక్మిణి తెల్లబోయింది..."పిల్లికి చెలగాటం గానే వుంటుంది." అని విముగుదల చూపింది. ఆ మాటకు వినోద అన్యథా అర్థంచేసుకుంది. ప్రభాకరరావు విషయం తేల్చకుండా చెలగాటం ఆడుతున్నా డన్నట్లు భావించింది.

"నువ్వు ఎలకలా వ్యవహరింతకు —" అని సలహా యిచ్చింది.

"నువ్వు నాసలహా అడిగినపద్ధతి చూస్తే నీకు ఆయన ప్రతిపాదిస్తే ఏ అభ్యంతరం ఉండదనుకోవలసి వస్తుంది" అంది.

రుక్మిణికి ఏంచెప్పాలో తెలియడంలేదు. నిజం చెప్పాలంటే తాను ఉత్సాహపడుతూనే వుంది కాని, మనిషి స్వభావం ఏమిటో, ఎల్లాంటివాడో, పెళ్ళి చేసుకోకుండా మోసగిస్తాడేమోనని భయంకూడు. పెళ్ళి చేసుకున్నాకనే ఎలా వ్యవహరిస్తాడనిగాని...

భవిష్యత్తులో ఎలావుంటాడనేది ఎవరు చెప్పగలరు? భార్యాభర్తల మధ్య జీవితం అనుక్షణం ఇచ్చిపుచ్చు కోవడాల మీద నిలబడి వుంటుంది. ఎదుటి వ్యక్తిని గౌరవించడం. తన ఆత్మగౌరవాన్ని కాపాడు కోవడం- రెండింటికీ మధ్య అవినాభావ సంబంధంవుంది. తన వ్యక్తిత్వాన్ని నిలుపుకోడానికి నిగ్రహించడం ఎంత అవసరమో నిగ్రహం చూపడంకూడా అంత అవసరమే...

ఈ మార్పీకరణలు జంతకన్ను విజ్ఞాన సూత్రాలూ ఇదివరకు అనేకమార్లు స్నేహితురాళ్ళమధ్య చర్చలలో తేలిపోయినవే, అయితే నేం ఇప్పటి కొత్త రూపంలో ప్రత్యక్షమయిన సమస్య, ఇదివరకెన్నడూ వాడు ఈ మార్పిడి పద్ధతిని గురించి ఆలోచించలేదు. ప్రేమలు దానికి వచ్చే ఆటంకాలు చర్చించేవి. తల్లి దండ్రులు వాళ్ళు తెచ్చేవరుల్ని గురించి ఆలోచనలు సాగేయి, కాని ఇక్కడ ప్రేమికుల సంబంధం వున్నదని రుక్మిణి అనలేదు. ఇష్టం, వుంది. ఇష్టంకూడా... అయితేంలేక పోవడానికి బాలాలేదనిపించింది.

వినోద ఒక సలహా ఇచ్చింది, "మీ నాన్నగారూనాళ్ళతో వెళ్ళి చెప్పనను." అంది రుక్మిణి భయం విన్నాక ఆ మాట గట్టిగా చెప్పలేక పోయింది.

వారిలో తల్లికి వర్ణాంతరం అభ్యంతరం తండ్రి ఆమె చెడుక దాగుతున్నాడు. కాని, అసలు అభ్యంతరం వాళ్ళకీయం. ఆకర్షిపుండని రుక్మిణి అభిప్రాయం.

"వాళ్ళెవరూ ఒప్పుకు కమ్యూనిస్టులు, ఇప్పుడు ఆ పార్టీలోని చోటుకాని నమ్మిస్తున్నాడు" వారు, తమ తండ్రులు, అందుచేత వారు తమకన్న దృష్టిలోంచే ఈ సమస్యను పరిష్కరించేస్తారు. అది అయిపోయింపోనా. మరేమ ఆలోచించింది.

"నువ్వెవరికో తెలుస్తే తప్పకుండా అభ్యంతరాలుంటాయా, అలోచించేవా..."

రుక్మిణికి అటువంటి భయం అనిపించనంలేదు. తన్ను అతను పట్టి రుక్మిణిగానే నమ్మించేయగలడు. తనకు బలం ఆలోచనలు వాళ్ళకూడా గురించి ఆతను పెద్ద కెరటపెట్టుకొనేలా లేదు. ఆలోచనల్లో తెలియక పోవడాలూ ఇక్కడ నిముషం ఆగి చిన్నసలహా అడిగింది.

"నేను రానా... మా అన్న య్యని పంపించనా?"

"ఆప్రశ్నకేనిన తీసుకు రుక్మిణి నమ్మన నవ్వింది."

"ఇలేవారేనే, అయితే నాకోసం వచ్చే వారు కాఫీ త్రాగే వస్తారా? లేక... ఓ పని చెయ్యండి. మీరిద్దరూ రాండి. ఇక్కడే ఆ కాఫీ ఏకో తాగుదాం..."

ఒకసు మాటలను తుదుముకోవడం. "మరి మావారొక ఉన్నారు. వారికి కాఫీ లేకుండా చెయ్యమంటారా?"

రుక్మిణి కూడా ఆ హాస్య ధోరణిలో పడింది "మీయిండ్లో అంటబాగాగాని కాఫీలు పుచ్చుకోవడం, ఏంయలారగింపకలంటిది జరిపారయేం?" అంది.

ఇజయ నవ్వింది. "మరోలా చెప్పవచు రేపు పుదయం ఏ సుగంధాలకు మీద తెలుస్తుకోగలుగుతే ఇంకా ముందుగానే వచ్చేయండి సరా... మా అన్న య్య ఇక్కడే వున్నాను. మాట్లాడుతారా" తాను ఏమాటా ఆనేరోపుగానే విజయ తనసే అంద చేసేస్తున్నటు ఫోన్ అన్నచేతిలో పెట్టింది.

"పక్కిణీగారు ఇంద"

వెంటనే ప్రభాకరరావు గొంతు ఏని పించింది.

"నమస్తే మా చెల్లాయి, భర్త రేపు ఇంట్లోనేవుంటారు. సరదాగా టీలాగాళ్ళతో గడిపేస్తట్లుతుందని ప్రయాణం వాయిదా వేసుకున్నాను"—అన్నాడు.

"రాక రాక వచ్చి, అంత చెప్పకుండా పోకపకుండు బయలుదేరడం నన్నడం అన్యాయంకదా"— అంది రుక్మిణి

"అవే అనిపించింది. మిలిటరీవాళ్ళతో పరిచయం ఎక్కువ చేసుకొనే అవకాశం కలిగిస్తాంటే వదులుకు పోవడం తెలివైన పనిగా తోచలేదూహాన్నా"

"గట్టివారే నే. నా మాట నాకే ఎదురు తిప్పేస్తు, సరే, ఆ ఫరిచయ భాగ్యం ఇంకా వృద్ధిచేసు కుందుగాని మరో వారరం వుండండిపుడు." అనిరుక్మిణి హాస్యమాడింది.

ప్రభాకరం నవ్వేడు. "మీ ప్రతిపాదన చేస్తూనుంది. ప్రత్తరం నాకేం పనిలేదు. కనక నాకిబ్బందిలేదు. అయితే మావెల్లాయి వాడనాడు ఎగబీపూట మళ్ళీ తువాకీకి దొరకడు. ఇంక మీరా, మీరా అంటూ నాకోసం వసులు వాడు చేసుకోగలవాకిపరాయిని పితకడం ప్రారంభించాలి. రెండుకోణాల్లో మొగంమొత్తి పీడింపా ఇక్కడే వున్నాడూ అని మొగం చాటుచేసుకోవలసి వస్తుంది మిరే..."

"అలకం!" అన్న విజయమాట మూరం నుంచి ఫోన్‌లో సన్నగా వినిపించింది." "ఏం మాటాడకారండీ" - అంటూ రుక్మిణి అనేసింది.

"అదద్దమా!"అనిప్రభాకరరావుకన్నుంచేశు.

"కాక..." అంటూ రుక్మిణి తన అభిప్రాయాన్ని ధృవీకరించింది.

ప్రభాకరరావు మాట మారుస్తున్నట్లు ఏమ నాంతరం ఎత్తుకొని అమినలతో కోరేడు

"ఏంలా వుంటున్నా గనక ఈవేళ సైన్ ఫ్యాన్సలుమూ గోందపడిపార్టమెంటల్ హెడ్స్ మీ కలుసుకుంటే దాగుంటుందని పించింది. ఏదో అప్లికేషన్లు పడేసేసుకోండి, అయితే ఓపూరు కలుసుకుంటే దాగుంటదా ఏమంటారు? మీరలో ఏమిటి?"

తనను ప్రభాకరరావు సలహా కోరడం ఓమాట రుక్మిణికి సంతోషంగానేవుంది. నేనేం చెప్పగలనంటానే చెప్పండి కూడా.

ఆ ఆలోచనలు వుండి కి. తానే వుంటుంది. ఉత్తర ప్రత్యుత్తరాలు వలన జరగని అనేక పనులు మరా మనకి అయితే జరిగి పో తాయి. ఎదా నా వ్యక్తిని మాత్రం తో కలిగే పదవి ప్రాయం ఆకర్షణ అనేక అటంకాలను తొలగిస్తాయి. ఆ మాటనే చెప్పాలి. ప్రభాకరరావు మనసారాని ఆకర్షిస్తాడు, సరదాగాయంకలిగిస్తాడు కాబట్టి ఏమ మనుష్యుల్లోంగిమానేయం.

ఉదయాలాకు ఆమె సమయం కోరేసు, "మీకు అభ్యంతరం లేకపోతే ..." కెడిపోయే ఎదులేదీ లేకపోతే..." అంటూనే ప్రభాకరరావు పక్కనున్నవాళ్ళ మాటికారుల్ని చూడడంలో ఆమె తేలు కోరేసు.

"ఫోన్‌లో ఇంటర్వ్యూలు ఏర్పాటు చేసుకొంటాం. అయితే ఈ యూనివర్శిటీ కాంపస్ చాలా కొత్త. ఆఫీసులూ. వాడు దొరికేదాకా అనుకుంటూ వెళ్ళాలి. వారికి 'అపాంట్ అభినందనలు' తెలుపు కోవాలి. కొంచెం సరిపడుచుంటే స్థానికులుంటే... "...రుక్మిణి మరోత్సాహంతో అంగీకరించింది.

(సశేషం)

ఇస్తాన్‌బుల్‌లో సోవియట్ యాత్రికుల నౌక లాబ్జియా

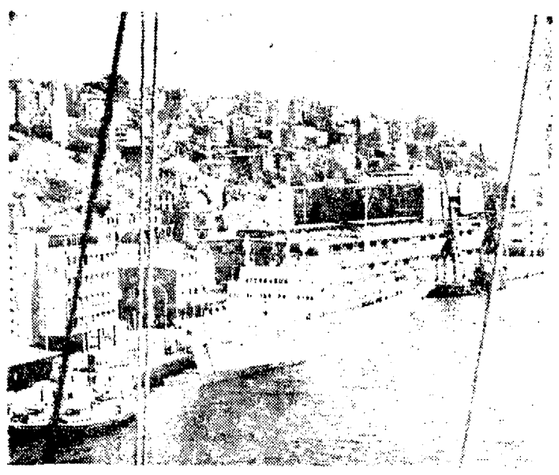

చేరని నెలపుల కాలాన్ని సోవియట్ ప్రజ అనేక విధాలుగా గడుపుతారు నెలపులు కనీసం రెండువారాలనుండి రెండు నెలల గరిష్టం రెండు నెలలూ ఉంటాయి. సమ దతీలకు ఆరోగ్య కేంద్రాలలో గడుపుతారు మరికొందరు విదేశ యాత్రలు చేస్తారు 1965 లో 10 లక్షలమందికి పైగా 100 దేశాలుపైగా సందర్శించారు.

అచంచలీయ వాస్తవమే కవిత్వానికి గమ్యం

మూలం: పాల్ ఎల్వార్ అనువాదం: మహాకవి శ్రీశ్రీ

నే నన్నాననుకో – అడవిలో సూర్యకాంతి
మంచుమీద పడుకున్న మోహోన్మత్త హృదయం అని!
నామాట నమ్ముతావు, అన్ని నా కోరికల్నీ ఆమోదిస్తావు
నే నన్నాననుకో – వానదినాల నృత్యకాలు
నీరసంగా ప్రేమని నిరంతరం ధ్వనిస్తున్నాయని!
నామాట నమ్ముతావు, ప్రేమ నిమేషాల్నీ సాగదీస్తావు
నే నన్నాననుకో – నా శయ్యమీద వెండితీగల కొమ్మల్లో
ఒక బంగారు బొమ్మఉంది కాని ఎంతపిలిచినా పలకదని!
నామాట నమ్ముతావు, నాదాదని పంచుకుంటావు
నే నన్నాననుకో – ఒక పేరయేటి అఖాతంలో
తారలంటి నది తిరుగుతూ వచ్చునిపైర్లు పండిస్తోందని!
నామాట నమ్ముతావు, అర్థమైనంత కన్నా మిన్నగా
కాని మలుపులేని నా మార్గాన్ని గానంచేశానంటే,
నాదేశం అంతా ఒక అంగంలేని పీఠిగా భావించానంటే
నన్ను నమ్మడం మానేస్తావు, అగమ్యంలోకి పోతావు
ఎంచేతంటే నువ్వు గమ్యంలేకుండా బతుకుతావు
నీకు తెలియదు మానవులకి ఐక్యంకావాలి, ఆశ
కావాలి, పోరాటం కావాలని!
అవే ముఖ్యం ప్రపంచాన్ని బోధపరచడానికి దాన్నిమార్చడానికి!
నా గుండెలతో ఒకేఒక్క ముందడుగువేసి నిన్ను నడిపిస్తాను
నాకు బలంలేదు, నేనుబతికేనను, ఇంకా బతుకుతున్నాను
నీ వినోదంకోసం మాటాడినందుకు నిన్నే పోయాను
నీకు స్వేచ్ఛని ప్రసాదించదలచిన నేను
నిన్ను ప్రజలతో ఏకం చేయవలసిన నేను
ఉషః కిరణాలతో నిన్ను కలపాలనుకున్నాను
తమ పెలుగులు తామే
పేనుకునే మనసోదరుల
మధ్య నిన్ను నిలపాలనుకున్నాను.

ఊరు సరవెల్లి

వ్రాతమునిన్నట అతి
వాదమె నా కామోదం
ఇజములోని నిజమైనది
ఋజువైనది మావోయిజ
మొకటేనని మత్తగజ
మెక్కిన్నదిశల చాటుతాను
'అతివాదం' అన్నానని
మతిమాలిన సాహసాలు
చేస్తానని అనుకొనేదు!
చెప్పిందల్లా చేసే
మొప్పెతనం లేదునాకు
చేసిందల్లా చెప్పే
చాదస్తం అసల్లేదు
'బ్రతికుంటే చాలుమాకు
బలుసాకైనా తింటాం'
అనియేద్దే నన్నాసుల
మనస్సాక్షి ఒప్పుకోదు:
పసందైన తడివిందుల
నిషా ఖుషీ హుషారులో
ఖయ్యాముకు ఖయ్యానై
సయ్యాటల నాడుతాను
చురకత్తుల కరకుదనం
చుమ్మకుదనం చూరగొన్న
నానాలుక పీఠికలై
నర్తించును పలుపదముల
ఇంగ్లీషో? తెలుగో? ఏ
లాంగ్వేజో బోధపడని
నానాజాతుల బూతులు
అస్మదనస్మాగ్రంపై
హర్షక మాడుతాయి!
కార్మికవరం పేరిట
కర్రపెత్తనంచేస్తూ
సకలవిధ వ్యాపారుల
జట్టుల నడిపించునట్టి
లౌక్యం, చాణక్యం నా
తెక్కెంగా ధరిస్తాను:
పార్టీలో అంతర్గత
ప్రజాస్వామ్య మొకటుందని
అర్థమైన వాడల్లా
అడిగిస్తే పడతానా?
డెమాక్రటిక్ సెంట్రలిజం
యమపాశం, క్రమశిక్ష
కరవాలం ఝుళిపిస్తూ
కాలుడనై విహరిస్తా!
ఫారమ్సూ నారమ్సుల
వట్టింపులు నాకుండవు
వినయం ఓరిమి సాదా
మనుషుల సల్లక్షణాలు
దిషణాహంకారంతో
దిమ్మెక్కిన నాబోంట్లకు
సాధారణ నీతినియమ
జాఢాటం పనికిరాదు
ఆత్మ విమర్శన పేరిట
అల్లరి నే నొప్పుకోను
"ఏదీ తప్పులుచేయని
గాడిద కొడుకంచు" కంచు
గొంతుక నవరించుతాను.

శ్రీ

గజ్జెల పుల్లారెడ్డి

ఆధ్యాత్మిక దేశంలో
విప్లవమంటూ ఒక్కటి
వస్తుందా? ఛస్తుందా?
ఏదోఒక పెనుతుఫాను
విలయంలా విజృంభించి
సర్వధ్వంసంచేసే
సర్వదినం వస్తుందని
మారుమూల తీరాలకు
దృష్టుని మళ్ళించినాను
ఎత్తుల పై ఎత్తుల్లో
చిత్తుగదా శకునిమామ
బాకుర్యం నామందర
టక్కు టమారాల గంట
నక్కలు నాకిష్యగణం
రకరకాల రాజకీయ
రంగుపిరాయింపుల్లో
ఊసరవెల్లికి సైతం
ఉపదేశాలివ్వగలను
భౌతికవాదం ఎదలో
పండినింటి వున్నందున
మరిగట్టుక బ్రతికేందుకు
ఉపదేశాలివ్వగలను
పసందైన పదార్థాలు
పరిపరి విధాలుగా
వండి వార్చి వడ్డించి
పరిమళాలు వెదజల్లు
పరిపక్వ ఫలాలు
పరిపరి విధాలుగా